Ville de Papeete

Te Honoraatira
Édition spéciale

Bulletin d'information communale gratuit de la Mairie de Papeete - Ne pas jeter sur la voie publique.

La pépinière, poumon de Papeete

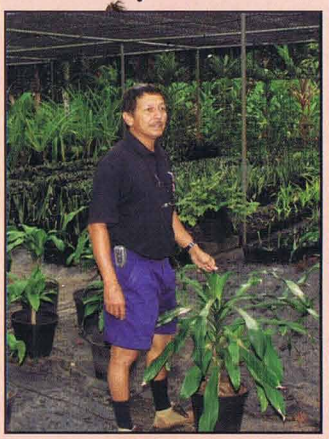

Page 2

Curiosités

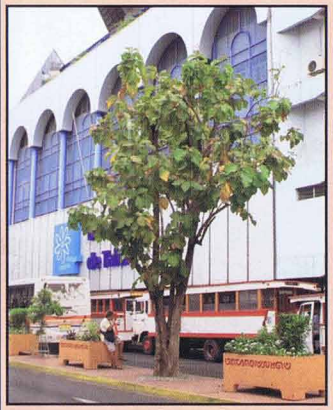

Page 3

Le Cours de l'Union Sacrée reboisé

Page 4

Journées de l'arbre
Papeete côté nature

Une ville est un organisme vivant qui bouge évolue et se transforme.

Le boom économique de 1962, généré par l'installation du Centre d'Expérimentation du Pacifique (CEP), a donné à Papeete un essor sans précédent. Ses installations portuaires adaptées à un trafic international et la concentration des services administratifs ont favorisé la naissance d'un commerce moderne et la consolidation d'un secteur tertiaire en plein essor, notamment ces dernières années avec les nouvelles technologies d'information et de communication. Le développement rapide de la ville s'est hélas parfois fait au détriment de la nature.
Aussi, depuis 1995, Une véritable politique d'embellissement de la ville de Papeete a été menée par l' équipe municipale et son maire Michel BUILLARD.
C'est dans un cadre de vie plus agréable, plus sécurisé et plus propre, que l'on découvre le nouveau Papeete (résorption de l'habitat insalubre, construction d'immeubles en harmonie avec le paysage, rajout de plantes dans les artères principales et rond points, réalisation de « véritables coulées vertes »...).
Papeete capitale administrative certes, mais également une ville où il fait bon vivre où les espaces verts retrouvent progressivement toute leur place, véritables havres de tranquillité au coeur de la capitale.

Heifara BROTHERS est à l'origine de la création de la pépinière de la commune de Papeete, c'était en 1986. Depuis cette date, il en est le responsable. Il gère aujourd'hui une équipe de 23 personnes.
Il a appris son métier sur le tas, et au fil du temps il a su développer ses compétences au travers de recherches personnelles et de stages en métropole.
Honoraatira vous propose un entretien avec cet homme passionné de plantes.

- Combien d'essences d'arbres sont répertoriées à la pépinière ?

J'ai répertorié une trentaine d'essences tels que ficus, palmiers...
Et nous possédons également 2 essences rares:
Le « Atae », qui est un arbre aux vertus médicinales, son écorce mélangée à de l'eau guérirait la ciguatera.

Le « Ylang ylang de Bangkok », dont les feuilles sont identiques à celles que nous connaissons tous, mais qui a la particularité de produire des fleurs blanches.

- A ton avis, peut-on faire facilement cohabiter arbre et ville ?

Oui, bien sûr, il le faut. La difficulté que je rencontre dans la ville de Papeete est qu'il n'y a pas d'emplacements prévus pour les arbres. Il faut donc adapter les arbres aux bâtiments, ce qui rend le travail vraiment passionnant !

- Quelles ont été les grandes opérations d'embellissement dont tu as eu la charge?

L'aménagement du Parc Bougainville avec environ 3000 plantes différentes utilisées

L'aménagement des alentours de la Cathédrale

L'aménagement de la rue piétonne du Quartier du Commerce

L'aménagement de la rue FOCH au niveau de l'arrêt des trucks

L'aménagement du rond-point de Sainte Thérèse

L'aménagement du carrefour Viénot

L'aménagement du rond-point de la place de l'Autonomie avec environs 400 plantes différentes

Le responsable de la pépinière tient à rappeler à la population que l'entretien de tout le front de mer, de la piscine municipale au rond-point de Fare Ute ainsi que les deux autres rond-point, n'est pas du ressort de la commune.

- Un message à transmettre à nos lecteurs ?

« Respectez les plantations et aménagements que la commune met à votre disposition, c'est pour notre bien à tous et un meilleur avenir pour nos enfants. »

JOURNEE DE L'ARBRE

Dans le cadre de la journée de l'arbre le jeudi 23 novembre 2006, la commune mettra en terre deux sapins dans la cour de l'école Sainte-thérèse.

tion est une ville morte"

Essence rare à Papeete : le Teck

Une autre essence rare que l'on retrouve à Papeete est le teck(Tectona grandis), ce bois de qualité supérieure est très prisé pour son extrême durabilité.

Il en existe 2 spécimens à Papeete :

- le premier a été planté dans les années 90 par les services techniques de la commune et se trouve rue du Maréchal FOCH en face du cinéma Le Liberty
- le second se trouve dans la cour de l'église Sainte Thérèse.

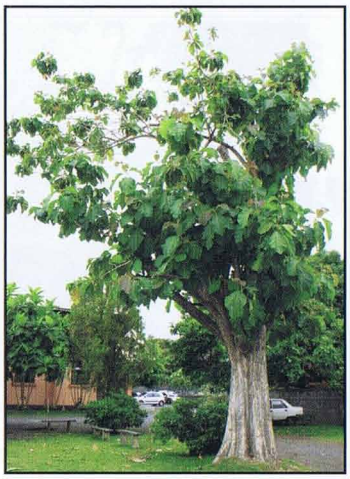

Témoin de notre histoire : le "Ora"

Le banian (ou ficus prolixa) de la place Tarahoi a heureusement pas été épargné par l'aménagement de cet espace en parking en 2003. Probablement la seule espèce indigène à subsister en ville, ce banian historique, d'un âge vénérable (au moins 300 ans !) accueillait, à l'époque de Guauguin, une plate-forme faisant office de lieu de rencontre où militaires et fonctionnaires venaient se désaltérer, à l'absinthe notamment.

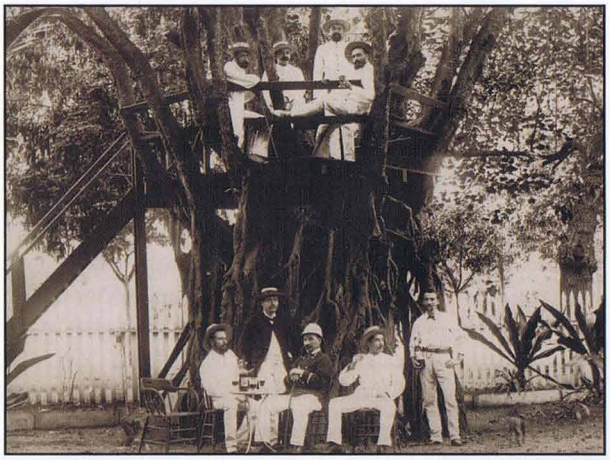

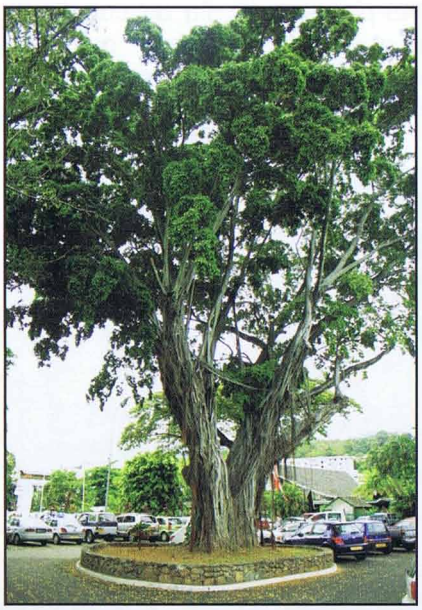

Papeete côté montagne : rondonnées à la Fataua

Site préservé à quelques minutes de la ville, la vallée de la Fautaua, offre un espace de détente fort apprécié. En effet, sa relative préservation, ses magnifiques panoramas, ses cascades et vasques, son intérêt historique (bain loti, marae, fort de Fachoda), éducatif (flore, exploitation de l'eau) et touristique font de cette vallée une conjugaison d'attraits inédits à deux pas de la ville.

Pour toute demande de randonnée contacter la régie au 415.836.

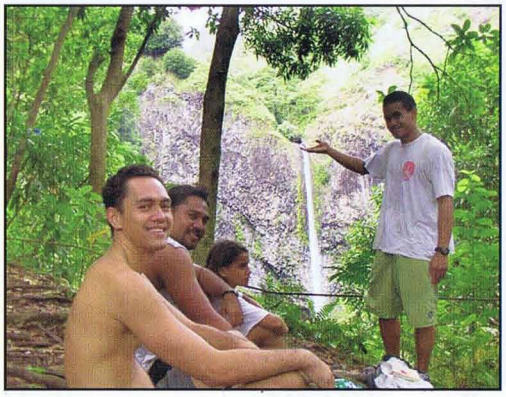

NUMÉROS UTILES

Standard Mairie : 41 57 00
Secrétariat de Tavana
41 57 06 - 41 57 07
Fax : 45 46 36
Secrétariat Général
41 57 30 - 41 57 32
Fax : 42 04 11
Contrat de Ville
41 57 31
Affaires Sociales:
41 57 57 - 41 57 61
Etat-civil
41 57 33 - 41 57 14
41 57 72
Education
41 57 35 - 41 58 61
Fêtes
41 57 96 - 41 57 19
Jeunesse et des Sports
42 15 13
Piscine "Te vai anu"
42 15 08 - 42 89 24
Dispensaire Vaininiore
43 41 05
Régie : 41 58 36
Taxes : 41 58 25
Hôtel de Police Municipale
41 57 03
Urgences Police municipale
783 783
Sécurité Ville
48 48 48
Poste de Police du Marché
53 45 45
Pompiers : 18
41 57 86 - 42 01 63
Services Techniques Municipaux
41 58 39 - 41 58 41
Voirie Tipaerui
54 36 36 - **Fax** : 42 44 83
Marché " Mapuru a Paraita"
42 01 79 - 43 67 15
Maison de Quartier Pinai
53 44 23
Centre Nautique Taunoa "hititai"
58 34 78
Site Internet de la Mairie
www.ville-papeete.pf

TE HONORAATIRA INFORMATION MENSUELLE DE LA VILLE DE PAPEETE

Directeur de la publication
Michel BUILLARD.

Rédaction
Mateata

Photographie
Vateti, Manaarii, Tony et Timi.

Informatique
Vateti, Manaarii

Adresse
Mairie de Papeete
BP 106 - 98713 Papeete.

Téléphones :
415 894 - 415 713 - 415 891

Fax :
415 891 - 454 636 - 420 411

E-mail :
tehonoraatira@ville-papeete.pf

Site web :
www.ville-papeete.pf

Tiré à 4.000 exemplaires
Gratuit - ISSN

Impression
POLYPRESS IMPRIMERIE
Tél : 800 035
Fax : 800 039
E-mail: production@mail.pf

20 flamboyants pour le Cours de L'union Sacrée

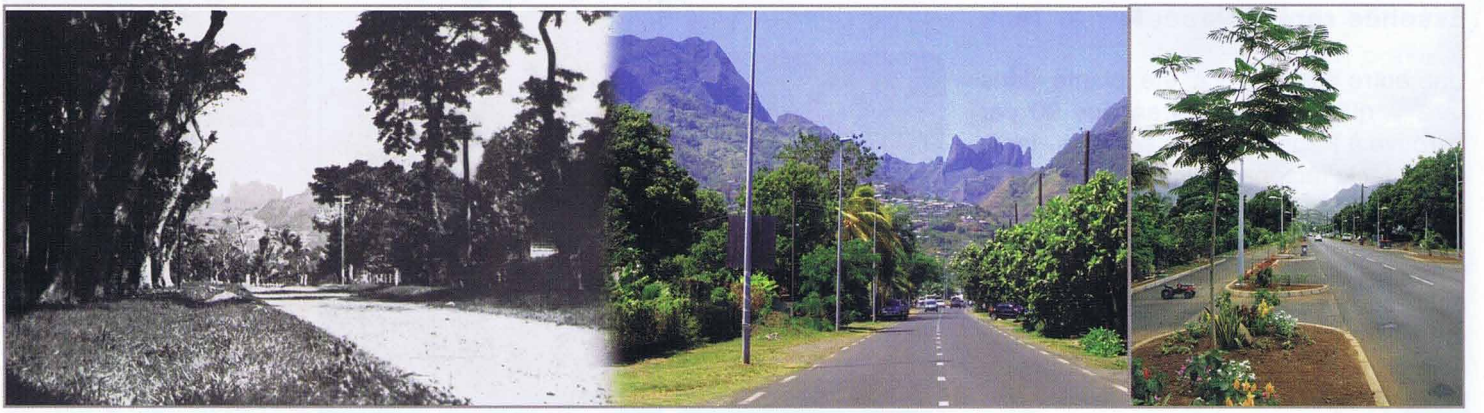

Cours de l'union sacrée en 1950, en 1980 et en 2006,

Le 27 octobre une vaste opération de reboisement à été entreprise au niveau du Cours de l'Union Sacrée. Ce chantier est le plus important mené par la commune en matière d'embellissement. A ce jour ce sont plus de 845 plantes qui ont été mises en terre et parmi celles-ci 59 arbres et arbustes.

Plus de 20 flamboyants de 3 ans d'âge ont été ainsi plantés par les élèves des écoles avoisinantes. 25 palmiers et 14 arbustes ont également été mis en terre.

La fin du chantier est prévue pour la première quinzaine du mois de décembre.

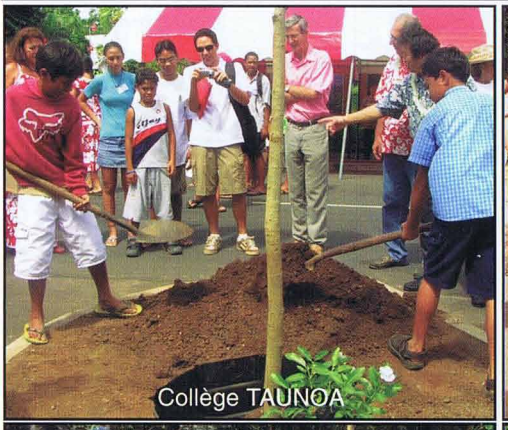

Collège TAUNOA

École TAIMOANA

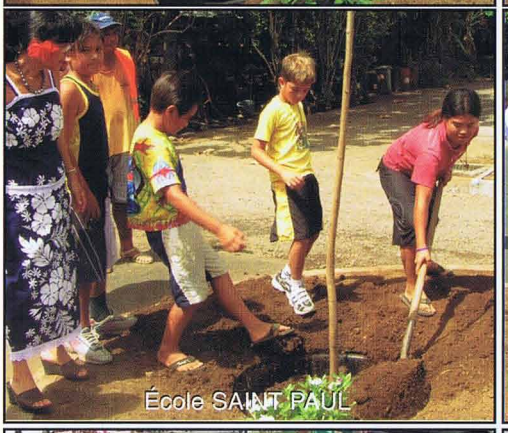

École SAINT PAUL

École SAINTE THÉRÈSE

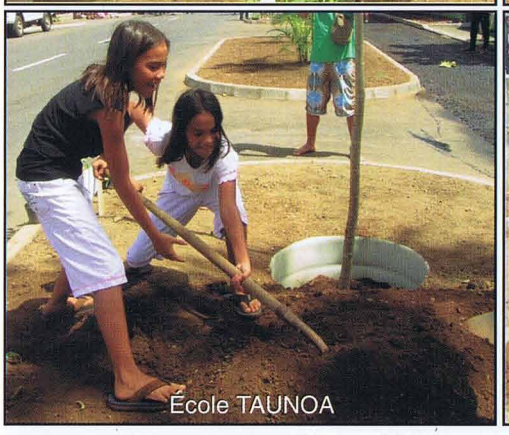

École TAUNOA

École et collège TIARAMA

Les écoles élémentaires et les deux collèges implantés dans le secteur ont été associés à l'opération de reboisement de l'avenue du cours de l'Union Sacrée.

Les deux premiers flamboyants ont été planté par les élèves du collège de Taunoa.

Cet établissement a accueilli très favorablement l'invitation du Député maire, dans la mesure ou cette opération de reboisement, s'intègre parfaitement à l'activité pédagogique mis en place au sein du Collège avec la SEP et le Ministère du développement durable depuis le début de l'année scolaire 2006-2007, qualifiant cet école, d'établissement pilote concernant le tri sélectif des déchets.

C'est ensuite une délégation de la classe de CM2 Aute de l'école Taimoana qui s'est mise à l'ouvrage.

Ce fut ensuite au tour des écoles privées de se mettre à l'oeuvre :

1 – Ecole Saint-Paul conduite par la directrice Marita LIU SING

2 – Ecole Protestante de Taunoa conduite par Maui ADAMS et Adélina TEREINO. Les élèves choisis sont les vainqueurs du cross et des élèves méritants.

3 – Ecole Sainte Thérèse conduite par Gilles KENNES et les élèves des 4 classes de CM2.

4 – Ecole Adventiste de Tiarama conduite par la directrice Camélia FLOHR et l'instituteur John FLOHR avec une délégation d'élèves méritants et de conditions sociales modeste.

5 – Collège Adventiste Tiarama.

La délégation était conduite par Franck AGASTIN, professeur.

Mauruuru à tous les enfants.